

I NUMERI DELL'IMPRESORITORIA FEMMINILE IN SICILIA E NELLA CAMERA DI COMMERCIO DI MESSINA



L'IMPRENDITORIA FEMMINILE IN ITALIA	3
LE IMPRESE FEMMINILI IN SICILIA E NELLA CAMERA DI COMMERCIO DI MESSINA	11
LE IMPRESE FEMMINILI E LE TRANSIZIONI GEMELLE	24
LE IMPRESE FEMMINILI NELLA CULTURA E NELL'ECONOMIA DEL MARE	25

L'IMPRESA FEMMINILE IN ITALIA

Il presente Report è stato realizzato da Unioncamere con il supporto tecnico-scientifico di Si.Camera e del Centro Studi Guglielmo Tagliacarne.

Il lavoro fornisce una panoramica sulle caratteristiche strutturali dell'impresitoria in Italia, con particolare attenzione al contesto della Sicilia e dei territori della Camera di commercio di Messina.

Laddove non diversamente indicato sono stati utilizzati dati Infocamere.

La definizione di «impresa femminile» è quella utilizzata dal Registro delle imprese della Camere di commercio che nel 2009 – partendo dalla legge 215/92 e in considerazione delle modifiche legislative intervenute sul libro soci delle società di capitali – ha qualificato come femminili : i) le imprese individuali di cui siano titolari donne ovvero gestite da donne; ii) le società di persone in cui la maggioranza dei soci è di genere femminile; iii) le società di capitali in cui la maggioranza delle quote di partecipazione sia nella titolarità di donne, ovvero in cui la maggioranza delle cariche sia attribuita a donne, ovvero le imprese in cui la media tra le quote di partecipazione nella titolarità di donne, ovvero in cui la maggioranza delle cariche sia attribuita a donne, ovvero le imprese in cui la media tra le quote di partecipazione nella titolarità di donne e le quote delle cariche attribuite a donne risulti superiore al 50%; iv) le imprese cooperative in cui la maggioranza dei soci sia di genere femminile.





1.325.270

imprese registrate
al 31 dicembre 2023

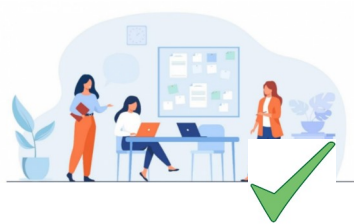

1.158.923

imprese attive
al 31 dicembre 2023



22,2%

tasso di
femminilizzazione



-0,9%

rispetto al 31
dicembre 2022
(-1,1% non femminili)



-1,1%

rispetto al 31
dicembre 2019
(-2,5% non femminili)

Province italiane per quota di imprese femminili sul totale

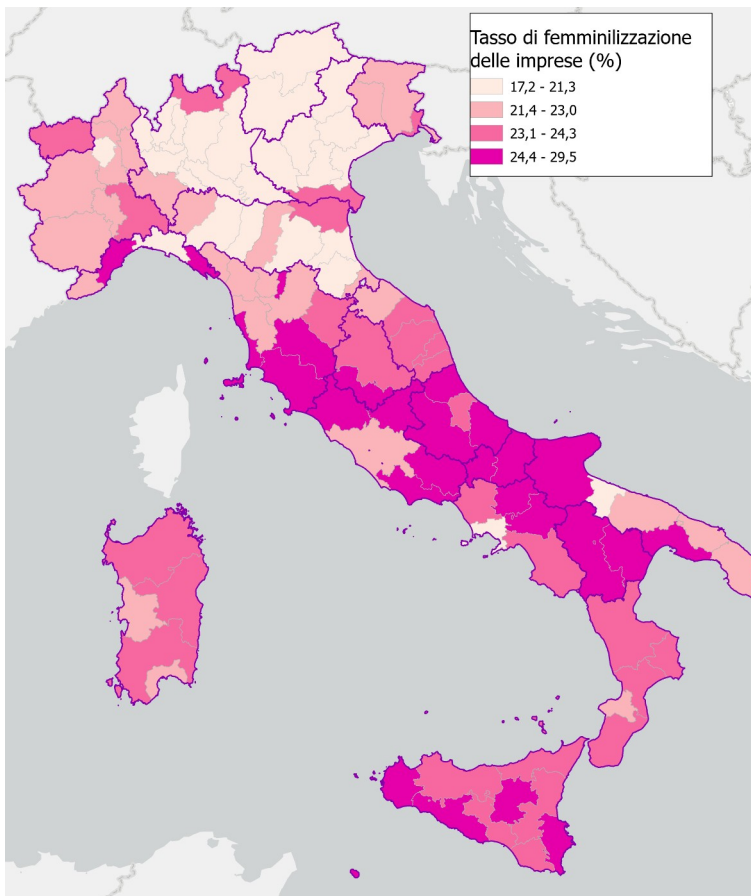

REGIONI

1. Molise: 27,4% (9.142)
2. Basilicata: 26,5% (15.581)
3. Abruzzo: 25,4% (36.980)
4. Umbria: 24,8% (23.043)
5. Sicilia: 24,4% (115.545) ←

1. Benevento: 29,5% (10.414)
2. Avellino: 29,0% (12.476)
3. Chieti: 28,2% (12.371)
4. Frosinone: 27,8% (13.428)
5. Viterbo: 27,6% (10.178)

PROVINCE

Le imprese femminili (rispetto a quelle maschili) sono:

- più concentrate nei **servizi: 67,5%** (894.363) vs 56,0%
- più **piccole** di dimensione: **96,3%** micro imprese (1.275.655) vs 94,1%
- più **ditte individuali: 60,8%** (805.671) vs 47,7%
- più nel **Mezzogiorno: 36,9%** (488.652) vs 33,9%
- più **giovanili** secondo l'età degli imprenditori (under 35): **10,6%** (140.357) vs 7,9%
- un po' più **straniere: 12,2%** (162.245) vs 10,7%
- meno **artigiane: 16,5%** (219.098) vs 22,6%
- poco strutturate in forma **cooperativa: 2,1%** (28.392) vs 2,2%
- meno **innovative**
- con un elevato tasso di femminilizzazione nei settori: **Altre attività di servizi alla persona, Sistema moda, Sanità e assistenza sociale.**
- **sopravvivono meno a tre anni** dalla nascita: dopo tre anni restano ancora aperte l'**82,0%** delle imprese femminili, contro l'85,3% di quelle maschili... **e anche a cinque anni:** la quota delle imprese femminili sopravvivenenti è del **72,1%**, contro il 77,0% di quelle maschili



Il 3,3% delle imprese femminili nate nel 2018 ha cessato la propria attività già nel corso dello stesso anno. A tre anni dalla nascita (anno 2020) le cessazioni sono il 18,0%, contro il 14,7% riscontrato per le imprese non femminili con una riduzione di circa una impresa su cinque e corrispondente in via complementare a una probabilità di sopravvivenza dell'82,0% e un gap rispetto alle altre imprese di 3,3 punti percentuali.

Se si guarda ai valori a cinque anni (anno 2022), la soglia comunemente individuata per la conclusione della fase di start up delle attività, la probabilità di sopravvivenza per una impresa femminile è del 72,1%, con un differenziale di 4,9 punti percentuali rispetto alle altre imprese, indicativo di una maggiore fragilità per le iniziative imprenditoriali a esclusiva o prevalente conduzione femminile.

Una volta terminata la fase di start up le imprese femminili presentano un **tasso di sopravvivenza pari al 67,6% contro il 73,3% delle imprese non femminili.**

Tasso di sopravvivenza delle imprese femminili e non, anni 2018-2023

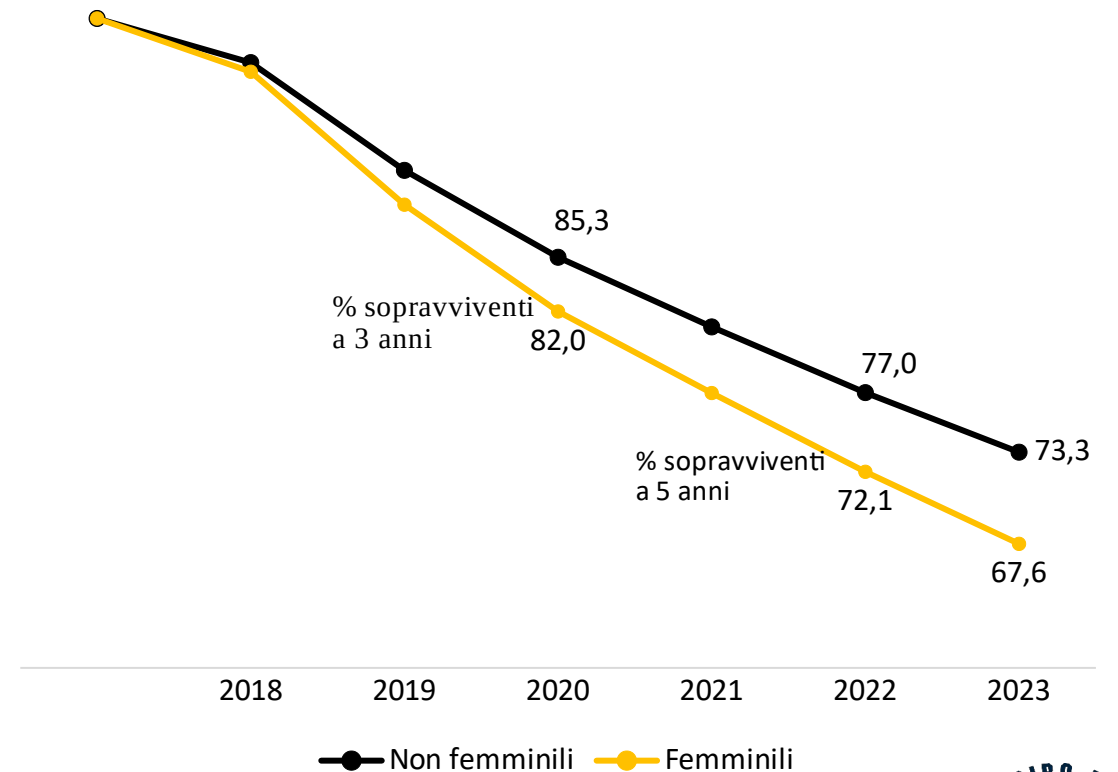

A livello di performance economica, secondo elaborazioni su dati Istat relativi al 2020, si palesa un effetto genere in misura marcata a favore della componente non femminile: le imprese femminili hanno un livello di produttività (valore fatturato per addetto) pari a 76mila euro, di molto inferiore al parametro relativo alle imprese non femminili (190mila euro).

In altri termini, **le imprese femminili presentano un livello di produttività inferiore del 60% rispetto a quelle delle imprese non femminili.**

**IMPRESE
FEMMINILI
|
76k€**



**IMPRESE
NON FEMMINILI**

190k€

(Anno 2020)

LE IMPRESE FEMMINILI IN SICILIA E NELLA CAMERA DI COMMERCIO DI MESSINA



Nel 2023, l'8,7% delle imprese italiane guidate da donne è localizzato in Sicilia, dove si registra un «tasso di femminilizzazione» (rapporto tra imprese femminili e totale imprese del territorio) pari al 24,4%; una quota che colloca la regione al quinto posto della classifica a livello nazionale. Nei territori della provincia di Messina la quota di imprese femminili sul totale risulta essere pari al 23,4%. Rispetto al 2022, la numerosità delle imprese femminili diminuisce del-0,9% a livello regionale e del-1,1% a livello provinciale.

Imprese femminili e non, Anno 2023 (valori assoluti, incidenze e variazioni percentuali)

Provincia	Registrate		Attive		Quota di imprese femminili sul totale*	all'interno delle imprese femminili*	
	Imprese non femminili	Imprese femminili	Imprese non femminili	Imprese femminili		Var. 2022/2021	Var. 2022/2019
Trapani	35.095	12.301	29.071	10.443	26,0	-0,2	0,5
Palermo	77.715	24.532	60.433	19.496	24,0	0,7	4,2
Messina	48.104	14.679	36.169	11.805	23,4	-1,1	0,9
Agrigento	30.485	10.309	25.678	9.032	25,3	-1,3	1,0
Caltanissetta	19.004	5.800	15.428	4.926	23,4	-0,9	-3,6
Enna	11.017	4.107	9.558	3.729	27,2	-1,4	-2,6
Catania	79.636	25.013	64.216	20.189	23,9	-1,4	1,2
Ragusa	28.430	8.823	24.259	7.607	23,7	-1,5	1,4
Siracusa	28.817	9.981	22.857	8.063	25,7	-3,2	-1,0
SICILIA	358.303	115.545	287.669	95.290	24,4	-0,9	1,1
ITALIA	4.631.867	1.325.270	3.938.694	1.158.923	22,2	-0,9	-1,1
CCIAA Trapani	35.095	12.301	29.071	10.443	26,0	-0,2	0,5
CCIAA Palermo-Enna	88.732	28.639	69.991	23.225	24,4	0,4	3,2
CCIAA Messina	48.104	14.679	36.169	11.805	23,4	-1,1	0,9
CCIAA Agrigento	30.485	10.309	25.678	9.032	25,3	-1,3	1,0
CCIAA Caltanissetta	19.004	5.800	15.428	4.926	23,4	-0,9	-3,6
CCIAA Sud Est Sicilia	136.883	43.817	111.332	35.859	24,2	-1,8	0,7

* registrate

Le Unità locali delle imprese femminili extra-agricole della Camera di Commercio di Messina

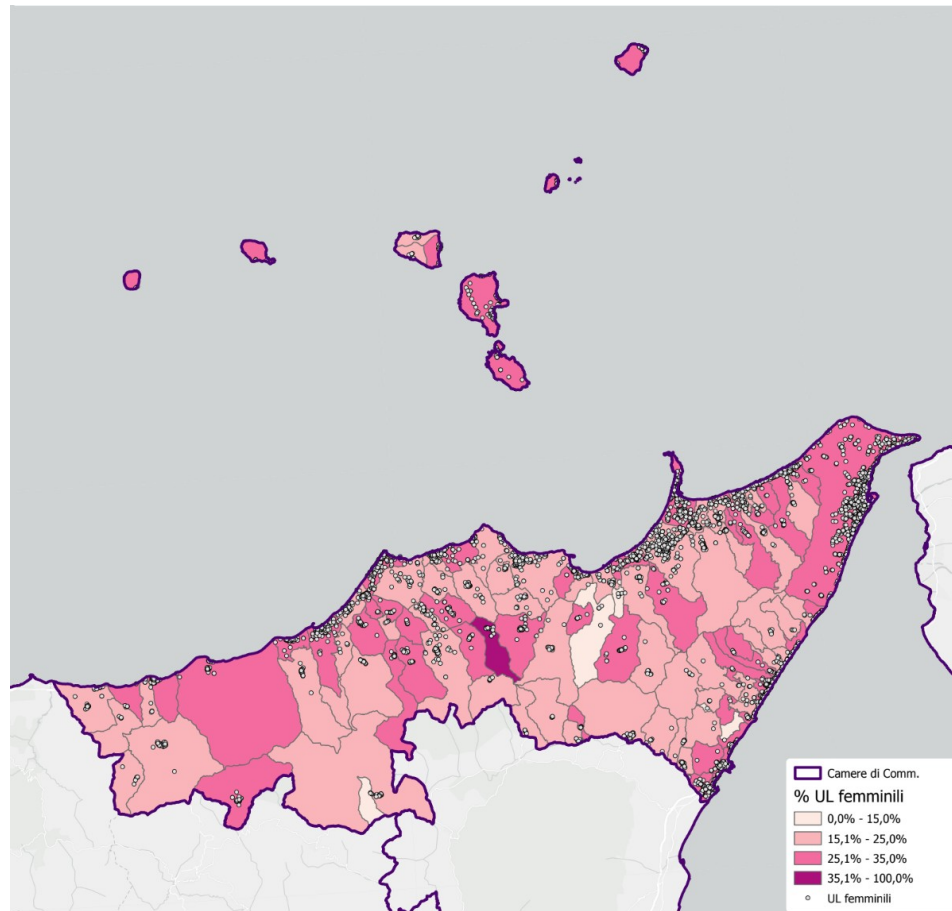

Nella mappa sono presentati i risultati della **georeferenziazione delle unità locali extra-agricole** delle imprese femminili con sede nei territori della Camera di commercio di Messina (riprese dagli archivi Istat). Ne emerge una maggiore concentrazione di localizzazioni nelle città di Messina, Barcellona Pozzo di Gotto, Milazzo, Taormina, Capo d'Orlando, Lipari.

Secondo quanto emerge dai dati Istat, le imprese femminili, anche a causa della loro dimensione generalmente più piccola, **raggiungono un livello di produttività (fatturato per addetto) mediamente più basso rispetto alle imprese non femminili**. Questo vale sia a livello regionale che camerale (oltre che nazionale, come visto in precedenza).

Nella provincia di Messina le imprese femminili presentano un valore fatturato per addetto pari a 62mila euro circa, di poco superiore al dato medio regionale (69mila euro circa).

Di fatto, **le imprese non femminili presentano un livello di produttività pari a 2,5 volte quello delle imprese femminili nel contesto siciliano** (1,4 volte nel caso della provincia di Messina).

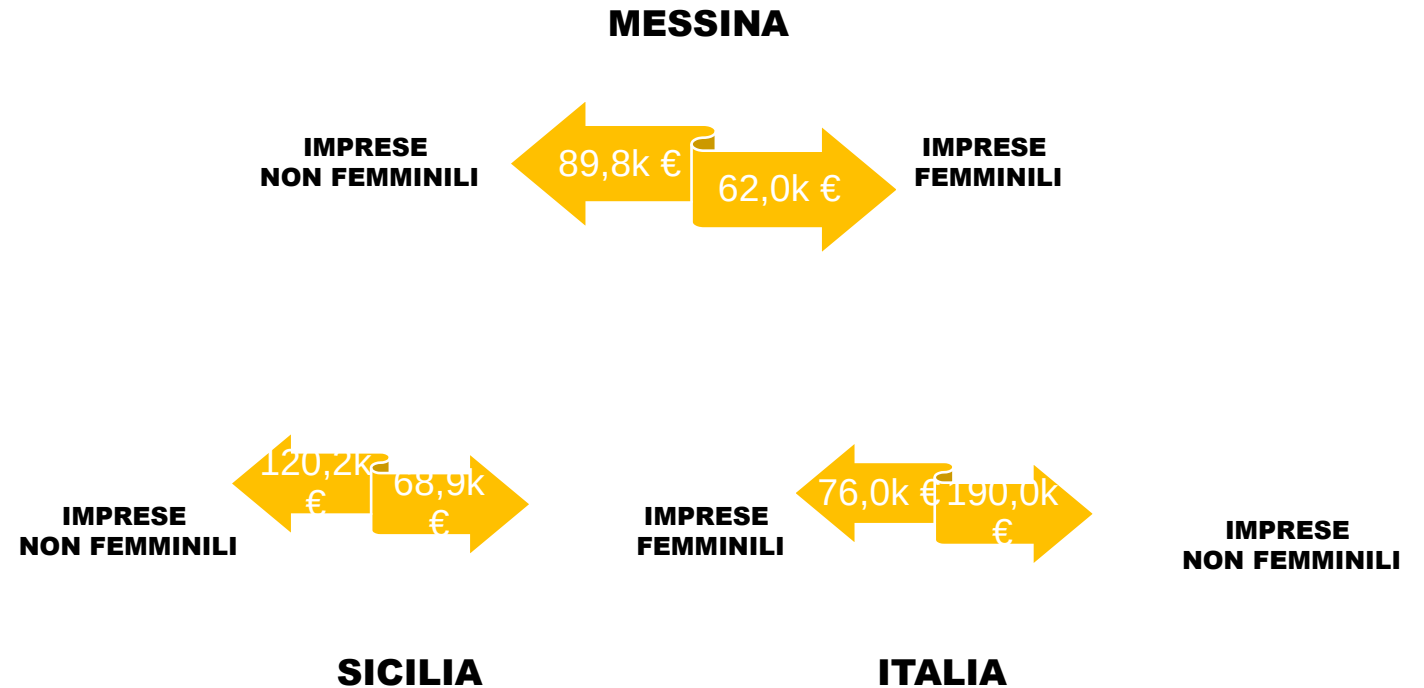

A tre anni dalla nascita (anno 2020) le imprese femminili della Sicilia registrano una probabilità di sopravvivenza dell'83,8%, inferiore al dato delle non femminili (86,6%) ma migliore rispetto al dato nazionale (82,0%).

Se si guarda ai valori a 5 anni (anno 2022) la probabilità di sopravvivenza per una impresa femminile è del 75,2%, anche in questo caso più basso rispetto al dato delle non femminili (79,4%) e, anche in questo caso, migliore rispetto al dato nazionale (72,0%).

Al termine della fase di start up le imprese femminili della regione presentano un tasso di sopravvivenza pari al 71,2%, confermando **una minore capacità di resilienza rispetto alla media italiana** (67,6%).

Tasso di sopravvivenza delle imprese femminili e non in SICILIA, anni 2018-2023

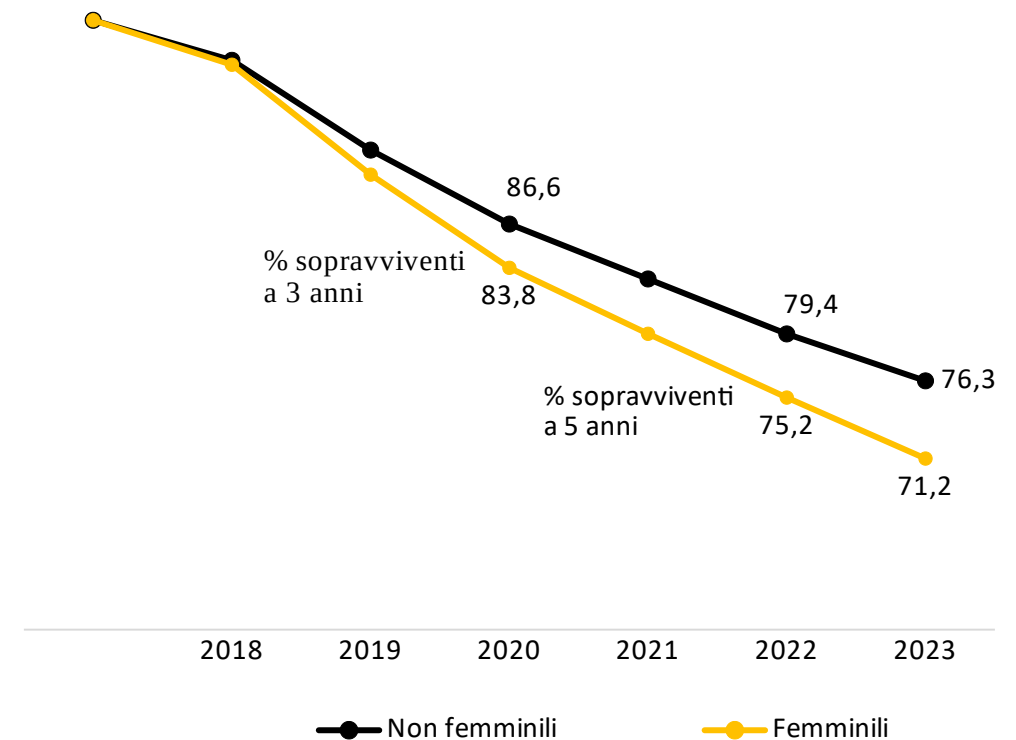

Imprese femminili giovanili e non, Anno 2023 (valori assoluti, incidenze e variazioni percentuali)

	Imprese femminili non giovanili	Imprese femminili giovanili	Var. 2023-2022 imprese femminili giovanili	Var. 2023-2019 imprese femminili giovanili	Quota giovanili sul totale imprese femminili
Trapani	11.146	1.155	-4,9	-16,0	9,4
Palermo	21.524	3.008	-5,7	-17,7	12,3
Messina	13.018	1.661	-7,4	-22,2	11,3
Agrigento	9.253	1.056	-8,6	-23,9	10,2
Caltanissetta	5.220	580	-7,6	-25,0	10,0
Enna	3.660	447	-7,5	-24,1	10,9
Catania	21.949	3.064	-6,2	-18,6	12,2
Ragusa	7.868	955	-3,9	-17,9	10,8
Siracusa	8.943	1.038	-5,5	-21,4	10,4
SICILIA	102.581	12.964	-6,2	-19,8	11,2
ITALIA	1.184.913	140.357	-4,3	-12,9	10,6
CCIAA Trapani	11.146	1.155	-4,9	-16,0	9,4
CCIAA Palermo-Enna	25.184	3.455	-5,9	-18,6	12,1
CCIAA Messina	13.018	1.661	-7,4	-22,2	11,3
CCIAA Agrigento	9.253	1.056	-8,6	-23,9	10,2
CCIAA Caltanissetta	5.220	580	-7,6	-25,0	10,0
CCIAA Sud Est Sicilia	38.760	5.057	-5,6	-19,0	11,5

In Italia, le imprese femminili giovanili sono poco più di 140mila e rappresentano il 10,6% del totale delle imprese femminili. Più elevata l'incidenza nel caso della Sicilia (11,2%) e della provincia di Messina (11,3%). In tutte le province siciliane si registra un peggioramento della dinamica, con la **diminuzione del numero delle imprese femminili giovanili** rispetto al 2022 che va dal -3,9% della provincia di Ragusa al -8,6% della provincia di Agrigento.

Una evidenza che suffraga maggiormente l'importanza dell'impegno delle politiche a favore dell'imprenditorialità giovanile oltre che femminile.



Imprese femminili e non per dimensione, Anno 2023 (valori assoluti)

Provincia	Imprese non femminili				Imprese femminili			
	0-9 addetti	10-49 addetti	50-249 addetti	Più di 250 addetti	0-9 addetti	10-49 addetti	50-249 addetti	Più di 250 addetti
Trapani	33.842	1.177	72	4	11.995	298	8	-
Palermo	74.491	2.941	242	41	23.797	682	53	-
Messina	46.356	1.613	116	19	14.237	413	26	3
Agrigento	29.463	951	67	4	10.057	234	18	-
Caltanissetta	18.279	643	75	7	5.653	127	20	-
Enna	10.732	253	31	1	4.039	65	2	1
Catania	76.105	3.151	338	42	24.149	802	58	4
Ragusa	27.059	1.231	132	8	8.506	294	23	-
Siracusa	27.490	1.172	145	10	9.685	274	22	-
SICILIA	343.817	13.132	1.218	136	112.118	3.189	230	8
ITALIA	4.359.203	236.205	31.476	4.983	1.275.655	45.776	3.521	318
CCIAA Trapani	33.842	1.177	72	4	11.995	298	8	-
CCIAA Palermo-Enna	85.223	3.194	273	42	27.836	747	55	1
CCIAA Messina	46.356	1.613	116	19	14.237	413	26	3
CCIAA Agrigento	29.463	951	67	4	10.057	234	18	-
CCIAA Caltanissetta	18.279	643	75	7	5.653	127	20	-
CCIAA Sud Est Sicilia	130.654	5.554	615	60	42.340	1.370	103	4

L'imprenditoria femminile è un'imprenditoria "micro". In tutte le aree le imprese femminili sono maggiormente concentrate nella classe 0-9 addetti rispetto a quanto accade per quelle maschili, le quali, viceversa, presentano concentrazioni più elevate, ma sempre minoritarie, nelle classi della piccola (10-49 addetti) e medio-grande impresa (50 addetti e oltre).

Imprese femminili e non per dimensione, Anno 2023 (composizioni percentuali)

Provincia	Imprese non femminili				Imprese femminili			
	0-9 addetti	10-49 addetti	50-249 addetti	Più di 250 addetti	0-9 addetti	10-49 addetti	50-249 addetti	Più di 250 addetti
Trapani	96,4	3,4	0,2	-	97,5	2,4	0,1	-
Palermo	95,9	3,8	0,3	0,1	97,0	2,8	0,2	-
Messina	96,4	3,4	0,2	-	97,0	2,8	0,2	-
Agrigento	96,6	3,1	0,2	-	97,6	2,3	0,2	-
Caltanissetta	96,2	3,4	0,4	-	97,5	2,2	0,3	-
Enna	97,4	2,3	0,3	-	98,3	1,6	0,0	-
Catania	95,6	4,0	0,4	0,1	96,5	3,2	0,2	-
Ragusa	95,2	4,3	0,5	-	96,4	3,3	0,3	-
Siracusa	95,4	4,1	0,5	-	97,0	2,7	0,2	-
SICILIA	96,0	3,7	0,3	-	97,0	2,8	0,2	-
ITALIA	94,1	5,1	0,7	0,1	96,3	3,5	0,3	-
CCIAA Trapani	96,4	3,4	0,2	-	97,5	2,4	0,1	-
CCIAA Palermo-Enna	96,0	3,6	0,3	-	97,2	2,6	0,2	-
CCIAA Messina	96,4	3,4	0,2	-	97,0	2,8	0,2	-
CCIAA Agrigento	96,6	3,1	0,2	-	97,6	2,3	0,2	-
CCIAA Caltanissetta	96,2	3,4	0,4	-	97,5	2,2	0,3	-
CCIAA Sud Est Sicilia	95,4	4,1	0,4	-	96,6	3,1	0,2	-

Rispetto al dato medio nazionale, la Sicilia registra una quota maggiore di «micro» imprese (97% vs 96,3%) con un picco registrato nella provincia di Enna (98,3%). Per la provincia di Messina si registrano dati in linea con quelli medi regionali.

Imprese femminili e non per forma giuridica, Anno 2023 (valori assoluti)

Provincia	Imprese non femminili				Imprese femminili			
	Società di capitale	Società di persone	Società individuali	Altre Forme*	Società di capitale	Società di persone	Società individuali	Altre forme*
Trapani	8.086	3.952	20.792	2.265	2.228	1.055	8.327	691
Palermo	21.747	8.956	41.073	5.939	5.531	1.733	15.420	1.848
Messina	13.148	5.312	25.667	3.977	3.525	1.098	9.059	997
Agrigento	6.352	3.242	18.368	2.523	1.620	481	7.534	674
Caltanissetta	4.882	1.869	10.624	1.629	1.238	329	3.848	385
Enna	1.936	1.048	7.362	671	527	201	3.211	168
Catania	22.516	7.876	43.882	5.362	6.131	1.463	15.910	1.509
Ragusa	7.425	3.753	15.790	1.462	2.124	617	5.685	397
Siracusa	8.661	2.583	15.435	2.138	2.378	461	6.434	708
SICILIA	94.753	38.591	198.993	25.966	25.302	7.438	75.428	7.377
ITALIA	1.534.331	725.019	2.207.546	164.971	342.902	139.118	805.671	37.579
CCIAA Trapani	8.086	3.952	20.792	2.265	2.228	1.055	8.327	691
CCIAA Palermo-Enna	23.683	10.004	48.435	6.610	6.058	1.934	18.631	2.016
CCIAA Messina	13.148	5.312	25.667	3.977	3.525	1.098	9.059	997
CCIAA Agrigento	6.352	3.242	18.368	2.523	1.620	481	7.534	674
CCIAA Caltanissetta	4.882	1.869	10.624	1.629	1.238	329	3.848	385
CCIAA Sud Est Sicilia	38.602	14.212	75.107	8.962	10.633	2.541	28.029	2.614

Anche nel 2023 le ditte individuali rappresentano la componente più importante del tessuto imprenditoriale femminile, anche se le stesse stanno gradualmente diminuendo a favore di forme imprenditoriali più «strutturate».

* Rientrano nelle altre forme le cooperative, consorzi, altre forme

Imprese femminili e non per forma giuridica, Anno 2023 (variazioni percentuali)

Provincia	Imprese non femminili				Imprese femminili			
	Società di capitale	Società di persone	Società individuali	Altre Forme*	Società di capitale	Società di persone	Società individuali	Altre forme*
Trapani	23,0	11,3	59,2	6,5	18,1	8,6	67,7	5,6
Palermo	28,0	11,5	52,9	7,6	22,5	7,1	62,9	7,5
Messina	27,3	11,0	53,4	8,3	24,0	7,5	61,7	6,8
Agrigento	20,8	10,6	60,3	8,3	15,7	4,7	73,1	6,5
Caltanissetta	25,7	9,8	55,9	8,6	21,3	5,7	66,3	6,6
Enna	17,6	9,5	66,8	6,1	12,8	4,9	78,2	4,1
Catania	28,3	9,9	55,1	6,7	24,5	5,8	63,6	6,0
Ragusa	26,1	13,2	55,5	5,1	24,1	7,0	64,4	4,5
Siracusa	30,1	9,0	53,6	7,4	23,8	4,6	64,5	7,1
SICILIA	26,4	10,8	55,5	7,2	21,9	6,4	65,3	6,4
ITALIA	33,1	15,7	47,7	3,6	25,9	10,5	60,8	2,8
CCIAA Trapani	23,0	11,3	59,2	6,5	18,1	8,6	67,7	5,6
CCIAA Palermo-Enna	26,7	11,3	54,6	7,4	21,2	6,8	65,1	7,0
CCIAA Messina	27,3	11,0	53,4	8,3	24,0	7,5	61,7	6,8
CCIAA Agrigento	20,8	10,6	60,3	8,3	15,7	4,7	73,1	6,5
CCIAA Caltanissetta	25,7	9,8	55,9	8,6	21,3	5,7	66,3	6,6
CCIAA Sud Est Sicilia	28,2	10,4	54,9	6,5	24,3	5,8	64,0	6,0

Nei territori della provincia di Messina la quota di società individuali (61,7%) è meno elevata rispetto a quella che si rileva a livello regionale (65,3%), a favore di una quota più rilevante di società di capitale (24% vs 21,9%).

* Rientrano nelle altre forme le cooperative, consorzi, altre forme



Imprese femminili per forma giuridica, Anno 2023 (variazioni percentuali)

Provincia	Var. 2023/2022 Imprese femminili				Var. 2023/2019 Imprese femminili			
	Società di capitale	Società di persone	Società individuali	Altre Forme*	Società di capitale	Società di persone	Società individuali	Altre forme*
Trapani	2,6	-0,8	-1,0	1,5	13,2	-2,2	-2,2	1,8
Palermo	4,2	-0,3	-0,2	-1,4	16,2	-4,0	1,7	2,0
Messina	-1,1	-2,0	-0,9	-1,5	10,4	-5,6	-1,4	-1,4
Agrigento	-0,1	-3,8	-1,5	-0,1	14,1	-7,0	-1,0	2,6
Caltanissetta	2,5	-3,5	-1,7	-1,5	7,0	-4,6	-6,7	-2,3
Enna	1,2	-3,4	-1,8	0,6	14,1	-2,0	-4,8	-5,1
Catania	-1,8	-1,8	-1,3	-0,2	9,2	-3,9	-1,1	1,5
Ragusa	-4,1	-1,6	-0,7	0,5	10,6	-5,1	-0,8	-1,2
Siracusa	-3,9	-2,9	-2,9	-3,4	7,2	-7,2	-3,0	-3,4
SICILIA	-0,1	-1,7	-1,2	-0,8	11,4	-4,4	-1,3	0,3
ITALIA	1,7	-3,9	-1,3	-2,0	10,4	-10,6	-3,6	-2,1
CCIAA Trapani	2,6	-0,8	-1,0	1,5	13,2	-2,2	-2,2	1,8
CCIAA Palermo-Enna	3,9	-0,6	-0,4	-1,2	16,0	-3,8	0,5	1,4
CCIAA Messina	-1,1	-2,0	-0,9	-1,5	10,4	-5,6	-1,4	-1,4
CCIAA Agrigento	-0,1	-3,8	-1,5	-0,1	14,1	-7,0	-1,0	2,6
CCIAA Caltanissetta	2,5	-3,5	-1,7	-1,5	7,0	-4,6	-6,7	-2,3
CCIAA Sud Est Sicilia	-2,7	-2,0	-1,6	-1,0	9,0	-4,8	-1,5	-0,3

A livello nazionale, la **propensione delle “donne” a far ricorso a modelli aziendali più strutturati** si consolida nel 2023. Infatti, le società di capitale femminili sono aumentate in Italia del +1,7% rispetto al 2022 (e del +10,4% rispetto al 2019).

A livello regione le società di capitale guidate da donne sono rimaste sostanzialmente stabili nel corso dell’ultimo anno (ma sono cresciute del +11,4% rispetto al 2019); stessa tendenza che si registra nella provincia di Messina.

* Rientrano nelle altre forme le cooperative, consorzi, altre forme

In generale, **quello femminile risulta un segmento produttivo poco “industrializzato” e fortemente orientato ai servizi**. I dati relativi alla Sicilia mostrano una realtà molto variegata, in cui «convivono» province fortemente agricole e altre a maggiore vocazione terziaria, in cui – tuttavia – l’apporto dell’industria e delle costruzioni non è da considerarsi trascurabile.

Imprese femminili e non per settori produttivi, Anno 2023 (valori assoluti)

Provincia	Imprese non femminili*						Imprese femminili*					
	Agricoltura	Industria	Costruzioni	Commercio	Servizi	Totale	Agricoltura	Industria	Costruzioni	Commercio	Servizi	Totale
Trapani	8.302	2.846	4.253	8.195	8.325	31.921	3.981	557	459	2.725	3.358	11.080
Palermo	6.769	5.559	9.365	23.306	22.147	67.146	3.356	1.292	1.118	7.230	7.995	20.991
Messina	4.591	3.980	8.037	12.803	13.128	42.539	1.798	931	767	4.266	4.884	12.646
Agrigento	7.097	2.151	3.717	7.917	6.572	27.454	3.587	413	432	2.501	2.468	9.401
Caltanissetta	3.094	1.713	2.507	5.314	4.353	16.981	1.460	358	294	1.556	1.588	5.256
Enna	3.186	859	1.463	2.443	2.283	10.234	1.721	170	133	846	975	3.845
Catania	9.656	5.971	10.536	22.960	20.450	69.573	4.186	1.384	1.120	7.216	7.417	21.323
Ragusa	6.397	2.237	4.094	6.968	6.376	26.072	2.543	448	382	2.055	2.575	8.003
Siracusa	4.706	2.209	4.075	6.402	7.647	25.039	1.899	529	516	2.552	3.156	8.652
SICILIA	53.798	27.525	48.047	96.308	91.281	316.959	24.531	6.082	5.221	30.947	34.416	101.197
ITALIA	507.216	447.326	779.498	1.075.559	1.517.270	4.326.869	196.759	93.431	55.583	331.272	563.091	1.240.136
CCIAA Trapani	8.302	2.846	4.253	8.195	8.325	31.921	3.981	557	459	2.725	3.358	11.080
CCIAA Palermo-Enna	9.955	6.418	10.828	25.749	24.430	77.380	5.077	1.462	1.251	8.076	8.970	24.836
CCIAA Messina	4.591	3.980	8.037	12.803	13.128	42.539	1.798	931	767	4.266	4.884	12.646
CCIAA Agrigento	7.097	2.151	3.717	7.917	6.572	27.454	3.587	413	432	2.501	2.468	9.401
CCIAA Caltanissetta	3.094	1.713	2.507	5.314	4.353	16.981	1.460	358	294	1.556	1.588	5.256
CCIAA Sud Est Sicilia	20.759	10.417	18.705	36.330	34.473	120.684	8.628	2.361	2.018	11.823	13.148	37.978

* Al netto delle «non classificate»

LE IMPRESE PER MACROSETTORE: COMPOSIZIONE

La provincia di Messina manifesta una forte inclinazione alle attività del terziario. Le imprese del commercio e dei servizi, infatti, rappresentano il 72,3% delle imprese femminili provinciali, un dato più elevato rispetto a quello regionale.

Imprese femminili e non per settori produttivi, Anno 2023 (incidenze percentuali)

Provincia	Imprese non femminili*						Imprese femminili*					
	Agricoltura	Industria	Costruzioni	Commercio	Servizi	Totale	Agricoltura	Industria	Costruzioni	Commercio	Servizi	Totale
Trapani	26,0	8,9	13,3	25,7	26,1	100,0	35,9	5,0	4,1	24,6	30,3	100,0
Palermo	10,1	8,3	13,9	34,7	33,0	100,0	16,0	6,2	5,3	34,4	38,1	100,0
Messina	10,8	9,4	18,9	30,1	30,9	100,0	14,2	7,4	6,1	33,7	38,6	100,0
Agrigento	25,9	7,8	13,5	28,8	23,9	100,0	38,2	4,4	4,6	26,6	26,3	100,0
Caltanissetta	18,2	10,1	14,8	31,3	25,6	100,0	27,8	6,8	5,6	29,6	30,2	100,0
Enna	31,1	8,4	14,3	23,9	22,3	100,0	44,8	4,4	3,5	22,0	25,4	100,0
Catania	13,9	8,6	15,1	33,0	29,4	100,0	19,6	6,5	5,3	33,8	34,8	100,0
Ragusa	24,5	8,6	15,7	26,7	24,5	100,0	31,8	5,6	4,8	25,7	32,2	100,0
Siracusa	18,8	8,8	16,3	25,6	30,5	100,0	21,9	6,1	6,0	29,5	36,5	100,0
SICILIA	17,0	8,7	15,2	30,4	28,8	100,0	24,2	6,0	5,2	30,6	34,0	100,0
ITALIA	11,7	10,3	18,0	24,9	35,1	100,0	15,9	7,5	4,5	26,7	45,4	100,0
CCIAA Trapani	26,0	8,9	13,3	25,7	26,1	100,0	35,9	5,0	4,1	24,6	30,3	100,0
CCIAA Palermo-Enna	12,9	8,3	14,0	33,3	31,6	100,0	20,4	5,9	5,0	32,5	36,1	100,0
CCIAA Messina	10,8	9,4	18,9	30,1	30,9	100,0	14,2	7,4	6,1	33,7	38,6	100,0
CCIAA Agrigento	25,9	7,8	13,5	28,8	23,9	100,0	38,2	4,4	4,6	26,6	26,3	100,0
CCIAA Caltanissetta	18,2	10,1	14,8	31,3	25,6	100,0	27,8	6,8	5,6	29,6	30,2	100,0
CCIAA Sud Est Sicilia	17,2	8,6	15,5	30,1	28,6	100,0	22,7	6,2	5,3	31,1	34,6	100,0

* Al netto delle «non classificate»

Nella provincia di Messina, **le imprese rosa diminuiscono** rispetto al 2022 soprattutto **nell'agricoltura e nel commercio** (rispettivamente del-2,6% e-2,5%) e meno nell'industria e nelle costruzioni. Positivo, invece, l'andamento dei servizi (+1,6%).

Imprese femminili per settori produttivi, Anno 2023 (variazioni percentuali)

Provincia	Var. 2022/2021 Imprese femminili					Var. 2022/2019 Imprese femminili				
	Agricoltura	Industria	Costruzioni	Commercio	Servizi	Agricoltura	Industria	Costruzioni	Commercio	Servizi
Trapani	-2,7	1,5	-0,6	-0,8	2,5	-5,4	-1,1	2,5	-2,1	12,0
Palermo	-1,2	0,9	-1,1	-0,3	2,7	-0,9	2,9	14,7	0,9	13,5
Messina	-2,6	-1,8	-1,5	-2,5	1,6	-1,4	-1,1	9,1	-4,1	11,0
Agrigento	-2,0	-0,7	-0,5	-2,1	0,9	0,0	-0,5	15,8	-3,8	9,0
Caltanissetta	-2,1	0,6	-1,0	-1,8	1,7	-9,1	-3,2	0,0	-7,2	6,5
Enna	-1,4	-2,3	1,5	-2,2	-0,5	-4,1	-7,1	2,3	-6,1	5,4
Catania	-4,7	-3,4	-2,3	-2,0	1,4	-2,6	-3,4	9,2	-1,1	11,8
Ragusa	-2,8	-1,8	-2,8	-2,3	1,2	-0,3	4,7	4,9	-3,3	10,1
Siracusa	-5,7	-5,0	-1,5	-3,6	0,4	-5,0	-4,7	3,8	-3,1	7,9
SICILIA	-2,9	-1,4	-1,4	-1,7	1,6	-2,9	-1,0	8,5	-2,2	11,0
ITALIA	-3,0	-2,3	-0,7	-2,6	1,3	-6,5	-5,2	4,2	-6,4	5,7
CCIAA Trapani	-2,7	1,5	-0,6	-0,8	2,5	-5,4	-1,1	2,5	-2,1	12,0
CCIAA Palermo-Enna	-1,3	0,6	-0,8	-0,5	2,3	-2,0	1,6	13,2	0,1	12,6
CCIAA Messina	-2,6	-1,8	-1,5	-2,5	1,6	-1,4	-1,1	9,1	-4,1	11,0
CCIAA Agrigento	-2,0	-0,7	-0,5	-2,1	0,9	0,0	-0,5	15,8	-3,8	9,0
CCIAA Caltanissetta	-2,1	0,6	-1,0	-1,8	1,7	-9,1	-3,2	0,0	-7,2	6,5
CCIAA Sud Est Sicilia	-4,4	-3,5	-2,2	-2,4	1,1	-2,5	-2,2	6,9	-1,9	10,5

Nel 2023, la distribuzione per tasso di femminilizzazione mostra come il settore più “rosa” nei territori della Camera di commercio di Messina sia quello legato agli **“altri servizi alla persona”** (all’interno del quale circa 54 imprese ogni 100 sono guidate da donne). Seguono i servizi del comparto moda, dell’**istruzione** e quelli legati alla **“sanità e assistenza sociale”** (servizi per anziani, asili nido, centri di medicina estetica, ecc.).

MESSINA

1	Altre attività di servizi alla persona	53,8
2	Tessile, abbigliamento, pelli e calzature	43,2
3	Istruzione	37,1
4	Sanità e assistenza sociale	35,5
5	Commercio al dettaglio (escluso quello di autoveicoli e d...	30,7

SICILIA

1	Tessile, abbigliamento, pelli e calzature	48,3
2	Altre attività di servizi alla persona	46,8
3	Sanità e assistenza sociale	40,2
4	Istruzione	34,0
5	Agricoltura, silvicoltura e pesca	31,8

ITALIA

1	Altre attività di servizi alla persona	59,8
2	Tessile, abbigliamento, pelli e calzature	37,6
3	Sanità e assistenza sociale	36,9
4	Commercio al dettaglio	32,1
5	Istruzione	31,1

In Italia, al 31 dicembre 2023 risultano iscritte alla Sezione speciale del Registro delle imprese* circa 13mila e quattrocento start-up innovative, di cui poco più di 1.800 femminili, pari al 13,6% del totale. Le **start-up innovative localizzate in Sicilia sono 714; di queste, 121 sono a conduzione femminile** (il 17%). Si tratta perlopiù di imprese a esclusiva o forte presenza femminile localizzate nelle province di Palermo, Catania e Messina.

Start-up femminili e non, Anno 2023

Provincia	Imprese femminili**				Imprese non femminili	Totale
	Esclusiva	Forte	Maggioritaria	Totale		
Trapani	2	1	0	3	24	27
Palermo	9	17	5	31	184	215
Messina	10	7	0	17	90	107
Agrigento	1	2	0	3	10	13
Caltanissetta	4	4	1	9	18	27
Enna	0	3	1	4	13	17
Catania	17	19	8	44	202	246
Ragusa	2	5	0	7	27	34
Siracusa	1	0	2	3	25	28
SICILIA	46	58	17	121	593	714
ITALIA	576	898	342	1.816	11.586	13.402

*Nell'ambito della normativa italiana (vedasi Legge 221/2012 e successive modifiche) sono da considerarsi startup innovative le società di capitali, costituite anche in forma cooperativa, o società europee aventi sede fiscale in Italia, che rispondono a determinati requisiti¹³ e aventi come oggetto sociale esclusivo o prevalente: lo sviluppo, la produzione e la commercializzazione di prodotti o servizi innovativi ad alto valore tecnologico.

**Prevalenza femminile: Maggioreitaria ([% del capitale sociale + % Amministratori] / 2 > 50%); Forte ([% del capitale sociale + % Amministratori] / 2 > 66%); Esclusiva ([% del capitale sociale + % Amministratori] / 2 = 100%)



Dipendenti con lauree e con lauree STEM all'interno delle imprese femminili e non, Anno 2021 (incidenze percentuale)

	Imprese non femminili		Imprese femminili	
	Quota dipendenti con laurea	Con laurea STEM*	Quota dipendenti con laurea	Con laurea STEM*
Trapani	9,2	1,7	10,9	2,4
Palermo	11,5	2,2	13,8	2,6
Messina	11,1	2,4	12,8	2,9
Agrigento	10,2	2,2	15,0	3,6
Caltanissetta	9,4	2,1	10,8	2,3
Enna	9,0	1,8	13,1	2,8
Catania	12,6	2,9	13,1	2,8
Ragusa	11,1	2,0	13,3	2,5
Siracusa	12,6	3,6	13,9	3,3
SICILIA	11,3	2,4	13,1	2,8
ITALIA	17,6	4,7	14,5	2,7

Da elaborazioni su dati Istat, il 14,5% dei dipendenti delle imprese femminili (e il 17,6% delle non femminili) è in possesso di una laurea, anche se la **quota di laureati nelle materie STEM** si attesta al 2,7% (4,7% nelle non femminili).

In Sicilia la quota di dipendenti in possesso di una laurea è pari al 13,1% nelle imprese femminili (superiore all'11,3% delle non femminili) **con una quota di laureati STEM pari al 2,8%** (2,4% nelle non femminili). Dati simili a quelli che si registrano per la provincia di Messina.

*STEM: Science, science, technology, engineering and mathematics



LE IMPRESE FEMMINILI E LE TRANSIZIONI GEMELLE

L'innovazione tecnologica è alla base del processo di crescita economica. Secondo elaborazioni su dati ISTAT la quota di imprese siciliane con 3 e più addetti che ha investito in almeno una delle **tecnologie 4.0** (*Internet of things*, intelligenza artificiale, stampanti 3D, Big Data, ...) è pari al 27,9% vs il 30,7% delle non femminili. Per la provincia di Messina si rilevano valori meno elevati sia rispetto al dato regionale che nazionale.



Le imprese siciliane hanno avviato numerose azioni nel campo della sostenibilità ambientale. Dalle elaborazioni realizzate su dati ISTAT emerge che il 35,5% delle imprese femminili ha investito in tale ambito (vs il 35,3% delle non femminili). Un gap simile a quello che si rileva a livello nazionale: la quota di **eco-investigatrici** in Italia è pari al 31,9% tra le femminili e al 34,7% tra le altre imprese. Anche nel caso della provincia di Messina gli investimenti green hanno interessato circa un terzo delle imprese femminili.



LE IMPRESE FEMMINILI NELLA CULTURA E NELL'ECONOMIA DEL MARE

Al 31 dicembre 2022 si contano in provincia di Messina 428 imprese culturali guidate da donne, il 26,2% del totale delle imprese del Sistema Culturale e Creativo locale.

Un tasso di femminilizzazione più elevato sia rispetto al dato regionale (25,8%) che a quello medio nazionale (24,5%). Risulta inoltre superiore al peso che le imprese «rosa» hanno sull'intero tessuto produttivo della provincia (23,2%).

Positiva la performance nell'ultimo anno: tra il 2021 ed il 2022 le imprese femminili della filiera culturale sono aumentate dello 0,7%, incremento che si attesta allo 0,4% con riferimento alle imprese femminili nel totale economia.

Imprese femminili culturali, Anno 2022 (valori assoluti, incidenze e variazioni percentuali)

	Imprese femminili sistema culturale e creativo	% sul totale sistema culturale e creativo	% sul totale economia	Var. % 2022/2021 sistema culturale e creativo	Var. % 2022/2021 totale economia
Trapani	220	24,1	26,0	-2,7	-1,2
Palermo	862	26,4	24,0	2,4	0,8
Messina	428	26,2	23,2	0,7	0,4
Agrigento	152	23,2	25,3	5,6	0,0
Caltanissetta	125	25,5	23,5	3,3	-3,5
Enna	84	30,1	27,5	-2,3	-0,7
Catania	779	25,2	23,7	-0,4	0,1
Ragusa	238	27,5	23,5	1,7	0,0
Siracusa	247	25,7	25,7	2,5	0,4
SICILIA	3.135	25,8	24,3	1,1	-0,1
MEZZOGIORNO	13.785	24,6	23,7	0,9	-0,3
ITALIA	51.173	24,5	22,2	1,1	-0,4

A fine 2022 le imprese femminili blu in provincia di Messina sono 1.219, pari al 23,7% del totale delle imprese dell'economia del mare.

Un tasso di femminilizzazione in linea con il dato regionale (23,8%) e superiore alla media nazionale (22,1%). Risulta inoltre più elevato del peso che le imprese femminili hanno sull'intero sistema imprenditoriale della provincia (23,2%).

Positiva la performance nell'ultimo anno: tra il 2021 ed il 2022 le imprese blu guidate da donne sono aumentate del 3,2%, a fronte di un incremento dello 0,4% registrato dalle imprese femminili nel totale economia.

Imprese femminili «blu», Anno 2022 (valori assoluti, incidenze e variazioni percentuali)

	Imprese femminili «blu»	% sul totale economia del mare	% sul totale economia	Var. % 2022/2021 economia del mare	Var. % 2022/2021 totale economia
Trapani	1.033	25,2	26,0	5,8	-1,2
Palermo	1.549	23,8	24,0	6,1	0,8
Messina	1.219	23,7	23,2	3,2	0,4
Agrigento	536	23,9	25,3	7,1	0,0
Caltanissetta	102	21,2	23,5	-0,6	-3,5
Enna	7	12,2	27,5	-1,9	-0,7
Catania	1.184	23,2	23,7	5,0	0,1
Ragusa	505	23,4	23,5	0,1	0,0
Siracusa	689	24,4	25,7	3,0	0,4
SICILIA	6.824	23,8	24,3	4,5	-0,1
MEZZOGIORNO	25.879	23,4	23,7	3,5	-0,3
ITALIA	50.492	22,1	22,2	2,4	-0,4